

Avondcompetitie: WLC B's slotavontuur in Zundert

Afgelopen donderdag stond voor WLC B de laatste wedstrijd te wachten, namelijk de uitwedstrijd tegen de Raadsheer A in Zundert. Omdat we na de vorige wedstrijd al kampioen bleken, deed de uiteindelijke uitslag van deze wedstrijd er niet meer toe. Dat mocht echter de sensatie niet drukken, want na een seizoen als deze wil je als team wel een mooie afsluiter voor elkaar schaken.

Meteen op de weg daarnaartoe werd het al spannend. Aangezien we eigenlijk al een kwartier later vertrokken dan gepland, moest het onderweg eigenlijk wel meezitten als we optijd aan zouden komen. Nou, beste lezer, niets bleek minder waar te zijn. Een groot deel van de snelweg was bezet met vrachtwagens die er een handje van hadden om de gehele wegbreedte te bezetten.



Figuur 1: Impressie van de A58 op de donderdagavond

Gelukkig konden wij, dankzij wat handige manoeuvres van chauffeur Tobias, nipt optijd aankomen. Niet nipt genoeg om vóór invaller Sebastiaan te arriveren, wat wel de prognose was, maar prima optijd om onze collega-schakers in Zundert niet voor een stel lege borden te laten zitten. Dat brengt ons bij de aanvang van de wedstrijd, en dus ook de volgende wedstrijdopstelling.

De Raadsheer A	(1850)	-	WLC B	(1943)	-
Niek Oostvogels	(1992)	-	Sebastiaan Smits	(2149)	-
Mitchell Matthijssen	(1875)	-	Tobias Jacobs	(1908)	-
Jos van Ginneken	(1777)	-	Max Quintus	(1846)	-
Jan Vriends	(1757)	-	Niels Feijen	(1869)	-

Sebastiaan was bereid om in te vallen voor Jasper, waarvoor onze dank. Laten we eens naar de partijen gaan kijken. De witspelers van WLC waren als eerste klaar, te beginnen bij de bord 3-wedstrijd tussen Jos en Max.

Bord 3: Max Quintus – Jos van Ginneken

Ik mocht in de laatste ronde tegen Jos spelen, die de leeuw speelt met zwart, iets dat ik nog geen twee weken geleden toevallig voor het eerst in klassiek schaken tegen had gehad tijdens het ASK toernooi in Alkmaar. De opening van de partij ging goed, mijn stukken kregen actieve velden en mijn tegenstander begon daarentegen aan een riskante paardmanoeuvre. Ik gebruikte dat moment om te breken in het centrum, hetgeen resulterende in de volgende stelling (zie diagram rechts):



Na **12.Pxe5** te hebben gespeeld, was ik benieuwd hoe mijn tegenstander zou antwoorden. Eigenlijk ging ik ervanuit dat **12..cxd4** de meest logische zet was. Mijn tegenstander kwam met **12..Pe6**, een zet die ik niet helemaal aan zag komen. In die stelling heb ik bijna een halfuur van mijn tijd gebruikt om een aantal ideeën onder de loep te nemen. Uiteindelijk besloot ik om voor **13.Pxf7** te gaan. Er waren technisch wel wat betere opties in de stelling voor wit, zoals **13.Pf3** of **13.Lc4**, maar tegelijk wilde ik ook wel eens een keertje stunten. En wanneer beter dan in de laatste ronde van een reeds gewonnen competitie.



De partij gaat als volgt door: **13..Kxf7** (de beste variant) **14.e5 Pd5 15.Pxd5 cxd5** (zie diagram links). Ik vind het niet erg om wat stukken af te ruilen, immers staan er nog altijd wat onderontwikkelde stukken op de achterste rang van zwart. **16.f4** De computer haat dit idee, maar om te laten zien waarom moet zwart een stelling in die voor slechts een mens bijna niet te spelen is. Het leek mij het meest logische plan. Een directe invasie op de lichte velden was wellicht net iets beter geweest. **16..Kg7** deze zet geeft het stuk terug na het doorschuiven van de f-pion. Beter was om een paar keer op f4 te slaan en daarna de koning op e8 te zetten. Maarja, het paard op e6 lijkt zwarts beste stuk, dat ruil je als zwart zijnde niet zomaar af.

17.f5 Db6 18.f6+ (18.fxe6 kan ook, je wint het paard terug i.p.v. de looper, maar zwart mag terugslaan met de looper en dan komen zwarts stukken ineens tot leven. **18..Lxf6 19.exf6 Kf8 20.dxc5 Dxb2 21.Lf3 d4** (zie diagram rechts) is een interessante poging, die mij even van de kaart bracht. En dat was nog best een gevaarlijke situatie, want ik zat weer eens behoorlijk in tijdnood. Gelukkig vind ik optijd **22.Tb1 Dc3 23.Ld2 Da3 24.c6!** met dreigingen van Lb4+ met damewinst en cxb7 met stukwinst, dus **24..Da6 25.cxb7 Tb8 26.Lb4+ Kg8 27.bxc8=D+ Txc8 28.Ld5 Td8 29.Df3 Kf7 30.Dh5+ Kg8 31.Dg6# 1-0**

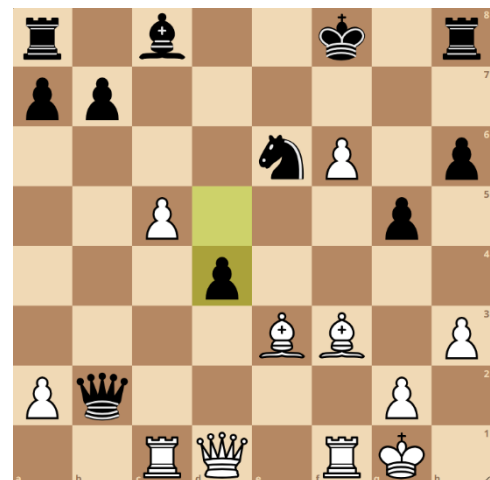

Al met al denk ik dat ik tevreden mag zijn met deze pot.

Hoewel de score er niet meer toe doet en de computer het niet helemaal eens is met al mijn keuzes, voelt het toch prettig om weer eens een 1'tje op eigen formulier te mogen zetten.

Bord 1: Sebastiaan Smits – Niek Oostvogels

Sebastiaan Smits (2149) – Niek Oostvogels (1992) Avondcompetitie
1A (7.1), 11.04.2024

Invallen op een donderdagavond in Zundert. Daar kon ik natuurlijk geen nee tegen zeggen. We komen er in op zet 22.



Stelling na 22. ... Txd8

Wit heeft een prima plus, met loperpaar en betere structuur. Afwikkeland naar deze stelling zag ik een interessant idee, dat counter-intuïtief is en volgens de engine ook niet het beste, maar wel een hoop praktische kansen bood. Hier besloot ik voor te gaan.

23. Lxf6!?

Waarom het loperpaar opgeven? Na 23. ... Lxf6 volgt 24. e5 gevolgd door De4, met dubbele aanval op c6 en g6. Alternatief is terugslaan met de pion. Hiermee wordt de zwarte pionstructuur weer wat hersteld, maar dit geeft wit een aantal aanknopingspunten. Daarbij zijn ongelijke lopers een belangrijk aanvalswaapen in open stellingen met zware stukken, omdat de tegenstander geen verdedigende equivalent heeft.

23. ... gxf6 24. e5 f5 25. gxf5 gxf5?

Noodzakelijk was 25. ... exf5. Een zet die je met zwart ook niet graag speelt, omdat wit een gedekte vrijpion overhoudt, de witte diagonaal naar de zwarte koning open komt, en wit druk kan gaan zetten over de g-lijn. Toch kan zwart het aardig bij elkaar houden als de dame naar e6 komt. **26. Dh5**



26. ... Lf8 27. Tg1

Wit activeert elke zet met tempo een extra stuk, terwijl de zwarte stukken passief blijven.

27. ... Lg7 28. Lf3 Kh8 29. Df7 Kh8

Te passief. Het was tijd voor zwart om tegenspel te zoeken met 29. ... Td2 30. Dxe6 Dd7 **30.**

Df7.



Infiltratie van de witte stukken. Pion e6 valt

30. ... Tg8

Zwart kan de zevende rij niet horizontaal verdedigen. Op 30. ... Dd7 Volgt 31. Txg7 en 30. ... Td7 is taboe wegens 31. Dxe6.

31. Tg6 Da6 32. Dxe6 Dxa2??

In een poging nog actief te worden mist zwart het geforceerde mat in 2, maar het was al uit. **33.**

Txh6+

Zwart gaf op.

1-0

Twee mooie resultaten voor WLC op de witborden dus, maar hoe staat het met de partijen van zwartspelers Tobias en Niels? Zij doen hieronder zelf verslag van hun partijen.

Bord 4: Jan Vriends - Niels Feijen

Mijn partij was een behoorlijke lijdensweg waarin ik de hele tijd achter de feiten aanliep. Wit had behoorlijk wat druk op mijn stelling weten te zetten na een mislukte opening en het heeft lang geduurd voordat er wat onnauwkeurigheden in het spel van mijn tegenstander slopen. In de volgende diagram is te zien dat mijn tegenstander flink wat problemen had weten te veroorzaken. Gelukkig speelde mijn tegenstander hier Df1 en nam de druk enorm toe, waarna ik mijn paard kon omspelen en de positie weer in balans was.

Puzzel:

Welke combinatie van zetten wint een pion en zorgt voor grote problemen voor mijn koning?

Navigeer voor het antwoord naar de laatste pagina van het verslag

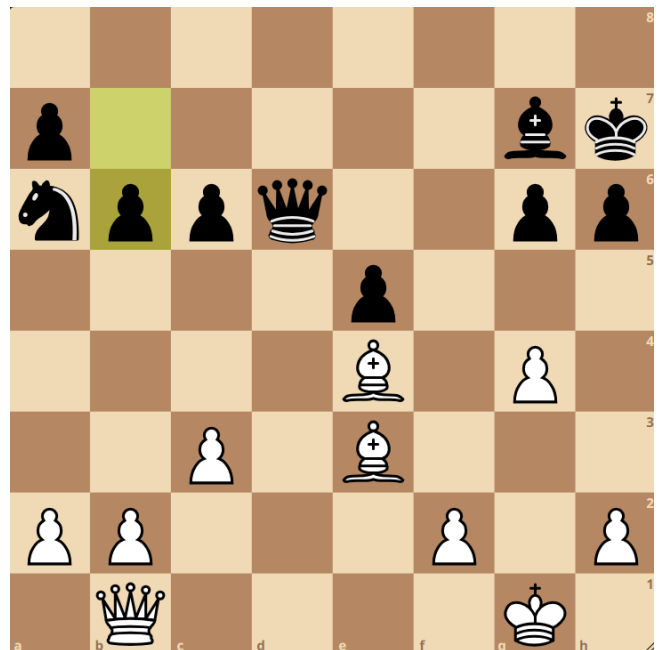

Uiteindelijk wist mijn tegenstander zijn donkerveldige loper voor mijn paard te ruilen. Daarna gingen ook nog eens de dames eraf. Toen alle pionnen tegen elkaar aan waren gezet bood mijn tegenstander remise aan. Ik kon niet anders dan deze te accepteren. Gezien de 2-0 voorsprong was er uiteindelijk geen vuiltje aan de lucht. $\frac{1}{2} - \frac{1}{2}$

Daarmee is de score $2\frac{1}{2} - \frac{1}{2}$. De laatste partij is van Tobias, die hieronder zelf verslag doet van zijn partij.

Bord 2: Mitchell Matthijssen – Tobias Jacobs

De partij die ik had moeten verliezen...

Dit was de slotronde van het seizoen. We waren al zeker van onze promotie omdat we alle voorgaande partijen gewonnen hadden. De reistijd was ongeveer 1 uur naar Zundert waar we de Raadsheer zouden gaan treffen. Een stevige middenmoter in onze klasse. Het zou niet een makkelijke match worden maar we waren strijd lustig omdat we sowieso een lange reis hadden naar Zundert. We waren ook gemotiveerd om ook de laatste ronde met een winst af te sluiten waardoor we onszelf alleen maar terecht kampioen konden noemen. Tot nu toe hadden we 3 spannende partijen gespeeld dit seizoen en 3 partijen die we redelijk soepel hadden gewonnen. Waar teamgenoten tekort schoten waren er andere teamgenoten die het opvingen door goed te presteren. Met deze informatie begonnen de 4 partijen. Mijn partij was een rollercoaster. Ik neem jullie mee op deze avontuur en probeer de partij zo goed mogelijk te beschrijven. Wel lastig want de notatie werd uiteindelijk een rommeltje waardoor de analyse een heel klein beetje zou kunnen afwijken van het werkelijke, maar de grove lijnen kloppen wel!

Ik mocht aantreden tegen Mitchell Matthijssen. In de opening kwam ik er eenvoudig uit zonder enige problemen en kreeg ik een comfortabele stelling. Zie stelling:



Het was al vrij snel duidelijk dat wit voor een remise aan het spelen was. Hij probeerde snel alles af te wikkelen. We kregen dan ook een dame eindspel die volledig gelijk was. Echter had ik meer tijd en wou ik toch proberen wat te forceren. Iets wat natuurlijk niet altijd even goed uitpakt.



Zojuist heb ik De4+ gespeeld en een remise aanbod afgeslagen. Het resulteerde in een verloren eindspelstelling waarin wit een eenvoudig plan had.



Het idee is om te slaan op d4 en vervolgens met Kc3 alles te dekken en g3 te spelen om een vrijpion te creëren op de h-lijn. Hierna kan wit zowel met de d-pion als de h-pion gaan lopen waar zwart maar 1 pion kan tegenhouden. Echter speelde Mitchell onder hevige tijdsdruk een zet die meteen remise werd.



wit speelt hier g4 en hij gaf aan na de partij dat hij dacht dat hij een tempo sneller was dan mijn koning. Maar zwart speelt hier Kxd4 en gaat achter de pionnen op de g en h lijn aan.



De stelling is hier dan ook remise. Maar Mitchell had hier enorme tijdsdruk waardoor hij snel alles moest verzinnen. Eigenlijk moest wit hier gewoon helemaal niks meer doen en gewoon heen en weer gaan met de koning.



Uiteindelijk speelde Mitchell de zet die de partij zou gaan kosten al was het niet heel duidelijk wat zwart moest doen. In de analyse gaf Sebastiaan nog aan dat het leek op een remise maar de engine is het hier duidelijk niet mee eens. Voor mij is het zelfs met engine nog niet helemaal duidelijk. Het is de engine van [chess.com](https://www.chess.com) dus misschien zit die ernaast en is het alsnog remise. Als ik de stelling door laat gaan, gaat zwart de c-pion geven voor de f-pion maar de koning van wit komt dan ongunstig te

staan wat uiteindelijk de b-pion kost waardoor zwart wint. Niet eenvoudig te vinden allemaal. Ik denk dat dit de reden was waarom het a4-a5 plan niet goed was. De b-pion gaat namelijk hangen in de variant. Het eindspel was heel erg fascinerend mits je van eindspelen houdt!

Echter kreeg Mitchell een complete black-out en ging achter mijn pionnen aan.



De koning kan de c-pion niet meer stoppen. en zwart promoveerde en kreeg de dame uiteindelijk op c7 en naar b5 waardoor de koning erbij kwam voor een mat te geven. Al met al een partij die alle kanten uitging waarbij ik veel geluk had dat mijn tegenstander het onder tijdsdruk niet goed wist te spelen. We kunnen het hem niet kwalijk nemen gezien het toch allemaal veel te ingewikkeld was voor mensen van ons niveau. 0-1

WLC B heeft hier met 3½ - ½ een prachtig eindresultaat geboekt. Trotser dan dit wordt je als teamleider niet, want we hebben zowaar alle potentiële matchpunten weten te bemachtigen.

De Raadsheer A	(1850)	½	WLC B	(1943)	3½
Niek Oostvogels	(1992)	0	Sebastiaan Smits	(2149)	1
Mitchell Matthijssen	(1875)	0	Tobias Jacobs	(1908)	1
Jos van Ginneken	(1777)	0	Max Quintus	(1846)	1
Jan Vriends	(1757)	½	Niels Feijen	(1869)	½

Mijn dank aan de overige vaste teamspelers is groot, maar ook alle invallende spelers verdienen een bedankje. Met name invallers Nino Messaoudi en Jarich Haitjema hebben in veel wedstrijden het verschil gemaakt, waarvoor namens het gehele team van WLC B mijn hartelijke dank. Wij kijken uit naar een taai seizoen 2024-2025 voor WLC B, en naar één clash in het bijzonder: WLC A – WLC B!

Antwoord puzzel Niels:

Het idee om h4-h5 te spelen en gebruik te maken van de gepende g-pion geeft hier een solide voorsprong voor wit.

