

o Stümer, Paul (2078)  
 • van Doren, Bas (2140)  
 WLC - Zuid-Limburg 3 (3)  
 Eindhoven  
 2024.11.09

0-1

Ik speelde zaterdag tegen Paul Stümer, een sympathieke Duitse zestiger. Hij week in de opening heel snel af van de gebaande paden, wat natuurlijk altijd welkom is.

1. ♖f3 c5 2.e3 g6 3.d4 ♗g7 Ik gokte dat mijn tegenstander mikte op een Carlsbad structuur, daarom wilde ik nog niet op d4 slaan. Tot mijn verbazing besloot hij hier de pion naar d5 door te schuiven en komen we in een Benoni structuur terecht. Aangezien wit al een tempo aan e2-e3 heeft gespendeerd is het niet de meest kritieke setup, maar uiteraard nog steeds helemaal prima voor wit.

Nu heeft deze partij me geleerd dat ik minder van de Benoni begrijp dan ik dacht en wellicht een lesje kan gebruiken van de Benoni-expert van WLC 1. 4.d5 d6 5. ♗b5+ ♗d7 6.a4 ♖f6 7. ♖c3 O-O 8.O-O ♗g4?! Ik dacht dat het verstandig is voor zwart om de witveldige loper voor het paard te ruilen in de Benoni. Nu ligt dat hier schijnbaar iets anders, omdat de zwarte pion nog op e7 staat.

9. ♗e2 ♗xf3 10. ♗xf3

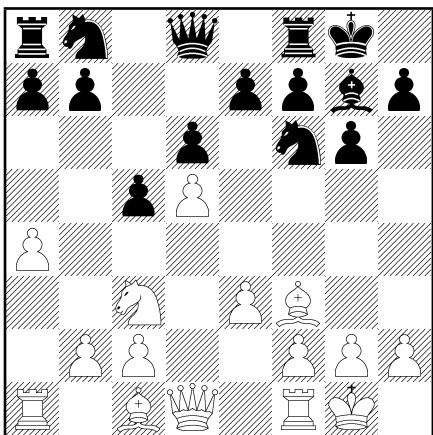

Op dit punt besloot een derde speler zich met onze partij te bemoeien: uit het plafond viel via mijn wenkbrauw plots een wesp op het bord! Nu had wedstrijdleider Thomas ons vantevoren gewaarschuwd dat de Hoeksteen kampte met een wespensprobleem, maar ik was onder de impressie dat de hoek waar ik zat veilig was. Niet dus.

Verrassend genoeg kreeg ik het idee dat deze wesp vanuit het plafond van de Hoeksteen het een en het ander had opgestoken over het spelletje. Hij ging namelijk op het paard op b8 zitten, het stuk dat ik sowieso al wilde zetten. Na een minuut of vier zat

hij er nog steeds, dus ik besloot het paard met wesp en al naar a6 te verplaatsen.

10... ♖a6 11.e4 c4 12. ♖e2

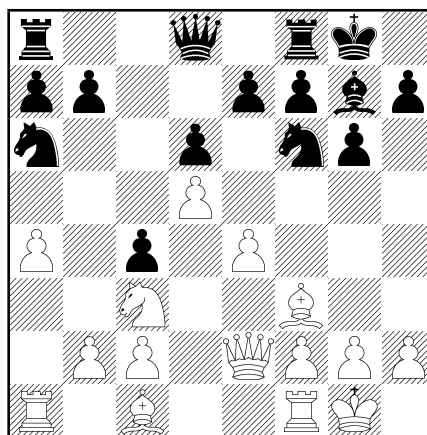

De wesp was schijnbaar te zwak om te vliegen aangezien hij nog steeds over ons bord liep: hij had inmiddels een ommetje gemaakt, helemaal tot de toren op f1 en inmiddels was hij weer terug beland op zijn geliefde paard. En opnieuw was dit het stuk dat ik wilde spelen. Op dit punt begon ik aan mezelf te twijfelen of ik nog wel zelf kritisch aan het nadenken was of gewoon suggesties van een insect aan het volgen was. Het was in ieder geval geen fantastische zet, dus ik moet de talenten van het beestje ook weer niet overdrijven.

Op een meer schaaktechnische noot staat wit hier een stuk beter. De computer geeft aan dat zwart de pion op c4 het beste kan offeren of eventueel kun je hem verdedigen met Tc8. Wit kan het beste voor een plan spelen met g3, Lg2 en f4. Aangezien zwart geen druk op de e-lijn heeft en de witveldige loper het centrum ondersteunt is zo'n pionnenstorm erg gevaarlijk. 12... ♖b4?! 12... ♖c8 13. ♖b5?! ♖d7 14. ♖xa7 ♖a8 15. ♖b5 ♖e5 ± Kost zwart een pion, maar hij heeft wel wat activiteit. 13. ♗e3 ♖d7

14. ♖b5?!

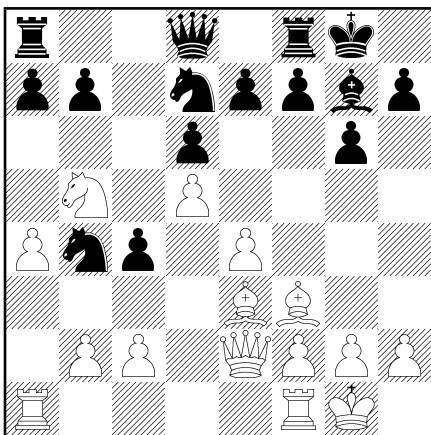

Wit gaat voor een plan op de damevleugel, terwijl het eerder genoemde plan met g3 veel sterker is. 14.g3! ± 14...a5?! Ik was de wesp tijdelijk vergeten, tot hij rechts naast het bord belande na deze zet. Blijkbaar was hij inmiddels neergestreken op veld a5. Wellicht was het een waarschuwing dat ik toch beter een andere zet had overwogen.

Kort hierna zag mijn tegenstander zijn kans schoon om met behulp van zijn notatiebriefje de wesp zorgvuldig naar de vensterbank te verplaatsen.

Daarmee werd de situatie op het bord een stuk overzichtelijker. Helaas werden onze zetten er niet bepaald beter van. 14... ♔xb2!? Leek me erg riskant, omdat de belangrijke loper op b2 wel eens helemaal buitenspel kan komen te staan. De engine vindt het een goeie optie. 15. ♖ab1 c3 14... ♗e5! Is simpel en goed. Het ergste is voor zwart voorbij. 15.c3 ♗d3 16.b3?! Wit wil het paard op d3 ondermijnen maar dit is niet het goede plan. Ik kan gerust op c4 laten slaan aangezien ik die pion vroeger of later altijd terug zal winnen. Het plan met g3 was nog altijd sterk. 16... ♗3e5 17. ♖ab1 ♗c5?? Hier maak ik een forse fout die gewoon een pion kost. Als wit op c5 slaat dan is de c-lijn natuurlijk gesloten en dan win ik de pion op c4 niet meer terug. Dc8, Tc8, cxb3, Pb6, Pxf3 hadden allemaal min of meer tot een gelijke stelling geleid.

18. ♔xc5! dxc5 19.bxc4 ±

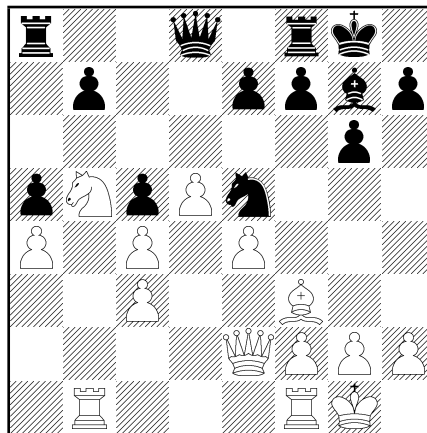

Wit staat een pion voor en dus beter. Er zijn wel wat praktische problemen voor wit: de loper op f3 en het paard op b5 doen momenteel allebei bijster weinig. Daarnaast moet de dame de pion op c4 babysitten. De makkelijkste manier van spelen voor wit is om wéér voor g3, Lg2 (of Lg4 hier zelfs) en f4 te spelen. Een ander plan is om een keer de d-pion te offeren met d6 om het paard op b5 te activeren.

Als wit geen actief plan kiest dan kan zwart een initiatief opbouwen op de koningsvleugel, zoals in de partij gebeurde. 19... ♖d7 20. ♖fd1 20.g3! 20... ♖a6! Dekt d6 en bereidt een swing naar de koningsvleugel voor. 21. ♖e3?! Dit kost een pion, al is het niet de belangrijkste. 21... ♗xc4 22. ♖e1 22. ♖xc5?? ♖c8! Mijn tegenstander had gemist dat de witte dame hier ingesloten staat toen hij De3 speelde. 22... ♖f6?! 22... ♖b6! Met het idee Pd6 en een blokkade op de zwarte velden was sterk. 23. ♔e2 ♗e5 24.g3?

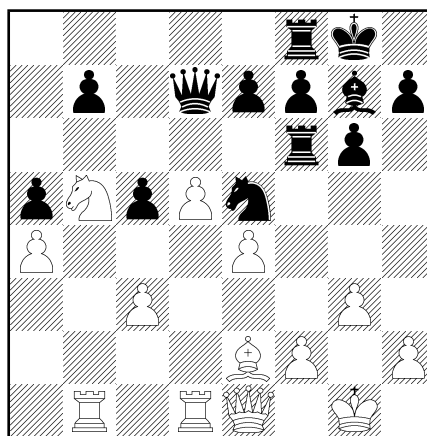

Dit is zo'n beetje het eerste moment in de partij dat g3 géén goeie zet was voor mijn tegenstander.

Wit kan geen f4 meer spelen vanwege mijn volgende zet en dan is g3 simpelweg een verzwakking. **24...g5!** En de aanval komt op gang. Ik begon hier zeer optimistisch te worden (ook omdat mijn tegenstander bijna al zijn tijd begon te verbranden), terwijl zwart objectief nog steeds niet beter staat. **25.♖f1 g4 26.♗b3 ♖h6 27.♗db1?! f5 28.♘a7?! fxe4 29.♗xb7**

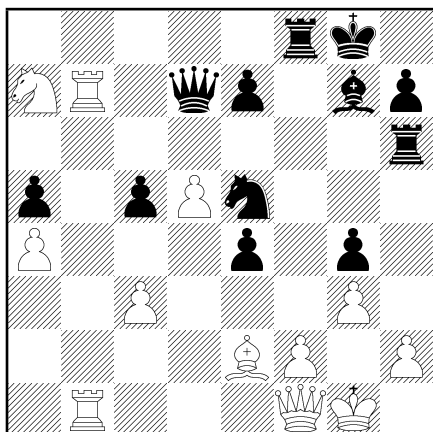

Dit is eigenlijk het enige moment in de partij waar ik beter stond. De zwarte stukken zijn actief en op de koning gericht, wat mij deed denken dat ik hier op slag moet kunnen winnen. Het is echter belangrijk om rekening te houden met het tegenspel van wit. **29...♗f5?! 29...♗xd5!** ≠ Stopt Pc6, wat wits belangrijkste troef was. Ik had deze zet niet overwogen omdat het voelt alsof er trucs met Lc4 in de stelling komen, maar die zijn er niet. e3 komt snel en wit heeft megaproblemen. **30.♘c6!** Met vervelend tegenspel, in het bijzonder de vork op e7. **30...♘xc6? 30...♗h5! 31.h4 e3** Was sterker. **31.dxc6** Het sterke paard op c6 is nu afgeruild, maar de pion op c6 is ook erg vervelend. **31...e3 32.fxe3 ♗e5 33.♗g2 ♗xe3+ 34.♘h1**

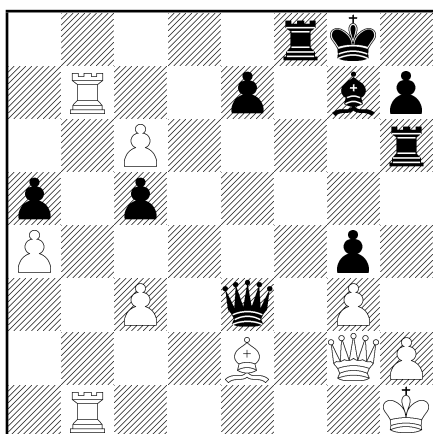

Op dit punt zaten we allebei in tijdsnood. Mijn oorspronkelijke plan was om hier Tf2 te spelen, maar ik kon na c7 niet meer dan een remise vinden. Ik was er nog steeds van overtuigd dat hier een winst moest zijn, maar die was er niet. Als gevolg ga ik hier voor een krankzinnige combinatie die niet werkt en me normaliter een vol punt zou kosten. Ik had echter het geluk dat mijn tegenstander zo'n beetje de enige variant koos die wél winnend was voor zwart. **34...♘e5?? 34...♗f2! 35.c7 ♖xh2+ 36.♗xh2 ( 36.♘xh2 ♗xg2+ 37.♘xg2 ♗xe2+ En ook eeuwig schaak. ) 36...♗xh2+ 37. ♘xh2 ♗xe2+ Met eeuwig schaak. 35.♗xe7 ♗xh2+ 36.♘xh2 36.♗xh2 ♗e4+ 37.♗g2 ♗xb1+ 38.♘h2 +- Ik had gezien dat zwart hier de toren terugwint met schaak, maar wit neemt het initiatief over in dit resterende eindspel en dat is normaliter niet te overleven. 36...♘xg3+ Ik heb Txh2+ en Lxg3+ geen vraagtekens gegeven omdat zwart weinig beters had na 34. ...Le5?!, maar het moge hier duidelijk zijn dat deze combinatie van geen meter werkt. 37.♗xg3 ♗f2+ 38. ♘h1?? 38.♗xf2! ♗xf2+ 39.♘h1**

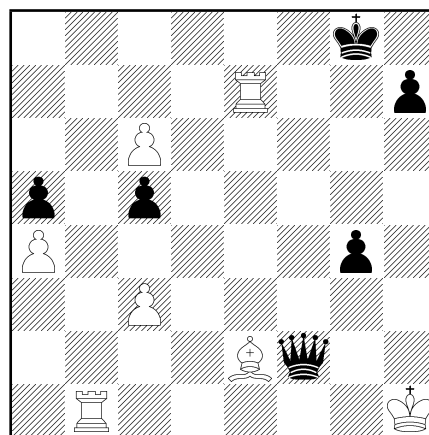

(Analysediagram) Dit eindspel ziet er misschien goed uit voor zwart, zeker als je ziet dat er Dh4+ en Dxe7 in de stelling zit. Daar wint wit de dame echter met Tb8+ en Tb7. Zwart moet daarom berusten in eeuwig schaak, maar als wit wilt dan kan hij zelfs uit de schaakjes lopen! Dit vergt wel een offer van de toren op b1, maar zwart is niet op tijd om de c-pion te stoppen. Het ontwijken van alle schaakjes is helemaal niet makkelijk, maar het moge duidelijk zijn dat zwart hier dus niet voor de

winst speelt. 38... ♖xg3

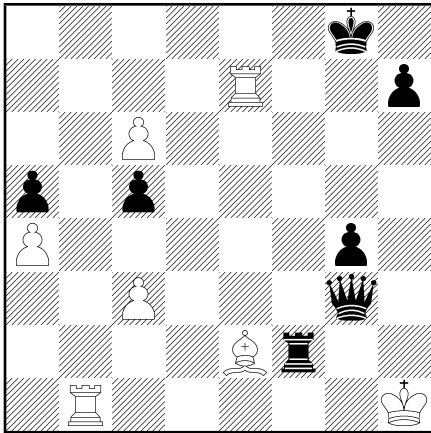

Wit had gerekend op Tb8+ in deze stelling maar over het hoofd gezien dat de dame dat veld dekt. 39. ♖c4+ ♔f8 Een erg wisselvallige partij met enkele goeie momenten maar vooral veel missers van beide kanten. Met name het forceren van een verliezende combinatie in tijdsnood - iets wat ik vorige keer tegen de Combinatie ook deed - is nogal ernstig en iets wat ik in de toekomst echt moet zien te voorkomen, ondanks het feit dat ik er deze keer mee wegkwam.

De objectieve toeschouwer kan alleen maar tot de conclusie komen dat de sterkste speler vandaag de wesp was!

Na de partij heb ik in ieder geval uitgebreid genoten van de derde helft, eerst in de Hoeksteen en daarna bij de Griek met een mooie club van zeven WLC-ers. Wat mij betreft voor herhaling vatbaar! **0-1**