

White: Rene Moonen (2035)

Black: Thomas Kools (2109)

KNSB competitie - Klasse 2D (3)

Eindhoven

2022.11.05

Result: 0-1

## 1 ♘f3

De Reti opening, een opening voor mensen die niet weten wat ze willen maar wel een uitstekende zet willen maken op zet 1. Uiteindelijk komen we met zetverwisseling in het Catalaans terecht. Ik kies een andere opstelling als ik normaal pleeg te doen om eens te variëren.

1... d5 2 c4 e6 3 g3 ♘f6 4 b3 ♙e7 5 ♙g2 O-O 6 O-O ♘bd7 7 ♘c3

Of het allemaal wat uitmaakt weet ik niet, maar deze paardzet verraste mij een beetje, ik dacht dat wit in dit soort varianten het paard naar d2 wilde spelen, maar dat kan ook niet kloppen (Na opzoeken blijkt die inschatting niet te kloppen).

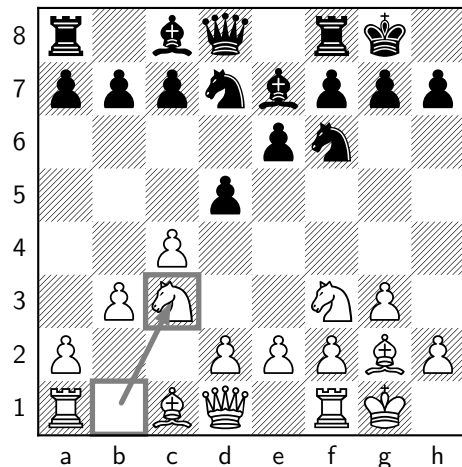
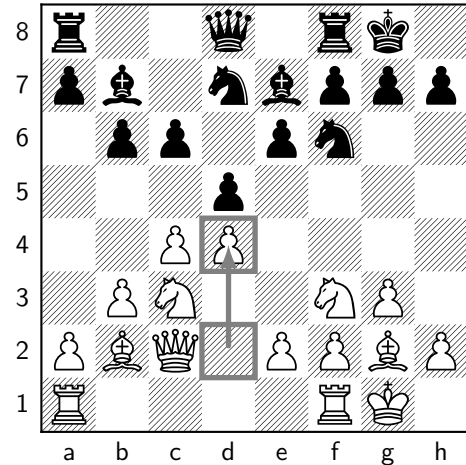

7... c6 8 ♙b2 b6 9 ♖c2 ♙b7 10 d4

En zo komen we vertraagd in het gesloten Catalaans, maar ik dacht dat dit een iets betere versie is voor zwart omdat de ontwikkeling van de damevleugelstukken niet goed matchen. Met het paard op d2 was het volgens mij een hele grote hoofdvariant, maar ook hier zijn er nog enkele honderden partijen in de (Lichess-)database met matige resultaten voor zwart.

10... ♖c8 11 ♖ad1 ♗c7 12 e4

Het lijkt hier alsof wit hier alles heeft bereikt wat zijn hartje begeert. Zwart heeft weinig ruimte, wit heeft een prachtig centrum, al zijn stukken ontwikkeld en geen zwaktes. Desondanks is het allemaal niet vreselijk voor zwart, al moet hij wel weten wat zijn troeven zijn. Zwart wil in ieder geval hier niet de spanning in het centrum oplossen. Ik ga hier mijn d5-punt verder verdedigen en c5 voorbereiden.

12... ♗b8 13 ♗fe1 ♗fd8 14 ♗b1 ♗a8 15 e5

Zwart stond klaar om met c5 het centrum open te breken met al zijn stukken op de optimale positie, waarmee de batterij op de lange diagonaal druk kan zetten op de witte stelling. Wit moest ene keuze maken, en gaat voor het dichtschuiven van het centrum en de ruimtewinst op de koningsvleugel.

15... ♘e8∞

Aan het eind van de middag liet een speler die ik niet bij naam zal noemen (;) me weten dat hij mijn stelling hier nogal aangekrant vond, en opzich is dat een begrijpelijk sentiment. Zwart staat vel teruggedrukt, heeft nauwelijks ruimte, en de dame en looper zijn in de huidige stelling dikke pionnen. Desondanks is dit stellingsconcept bekend, en heeft de Armeense grootmeester Lputian verschillende partijen gespeeld en gewonnen. Een van de vereidelijke dingen voor wit is om op de koningsvleugel te gaan aanvallen. Het grote probleem is echter dat de witte stukken daar eigenlijk helemaal nite goed voor staan. Beide lopers doen nog helemaal niets en zwarts structuur rond de koning is heel stabiel, zeker als er een paard op f8 verschijnt. Zwarts kansen liggen grotendeels op de damevleugel, waar hij zijn stukken heen zal dirigeren. Zoals zal blijken is de stelling erg verradelijk

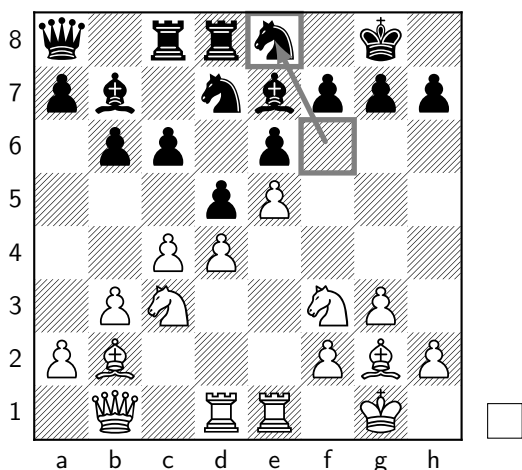

16 cxd5 cxd5 17 h4

Opzich thematisch, wit wil Pg5 gaan spelen en een begin maken met een aanval. Misschien gevolgd door dingen als f4 f5 en het omspelen van het andere paard.

17... ♖c7 18 ♖e2 a5

Bereidt het ontwikkelen van de loper voor, pakt ruimte op de damevleugel, en brengt veld a6 stevig onder zwarts controle voor een latere paard- of loperexit.

19 ♙c1?!

Hier begon ik al twijfels te krijgen over het witte spel, wit heeft straks 5 tempo's besteed aan de zwartveldige loper, terwijl voor mij de ruil van de zwartveldige loper niet zo'n probleem is. In al die tijd krijg ik al mijn stukken op mooie velden, terwijl wits aanval niet bijna snel genoeg aankomt. Ik denk dat wit hier moet schakelen naar de koningsvleugel met

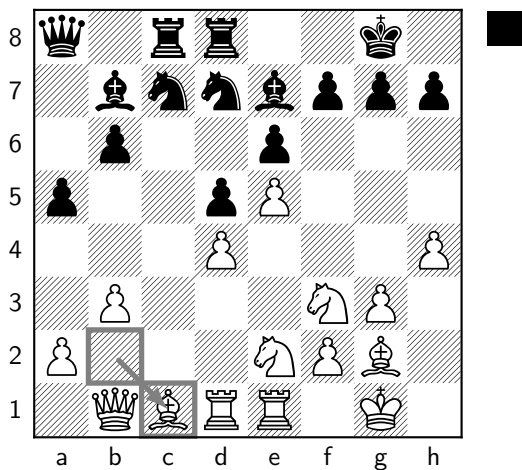

19... ♙a6 20 ♙g5

Consequent, maar zoals ik al aangaf, vermoedelijk niet het juiste plan. Overigens is het goed om op te merken dat er een klein trucje aan de horizon lag als wit een langzame zet had gespeeld.

20... ♙xg5 21 ♖xg5 ♖f8 22 a4

Voorkomt Lxe2-Txe2 Pb5, maar geeft veld b4 op, dus vandaar de volgende zetten.

22... ♙xe2 23 ♙xe2 ♖a6

Ik denk dat zwart al beter begint te staan hier, Het paard op b4 gaat een monster zijn, zwart heeft de c-lijn onder controle en de loper op g2 doet nog steeds niet veel nuttigs. Wit blijft denk ik het verkeerde plan volgen, want het wordt hier duidelijk dat ik nooit mat ga op de koningsvleugel, en met nog iets meer zetten kom ik binnen op de damevleugel.

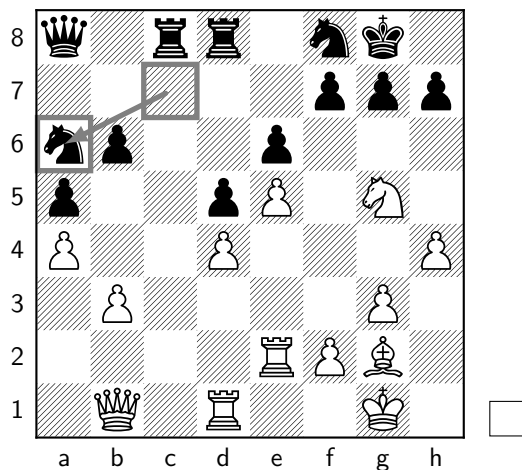

24 ♙e3 ♖b4 25 ♙f3 ♙d7 26 h5 h6 27 ♖h3 ♙dc7 28 g4?!

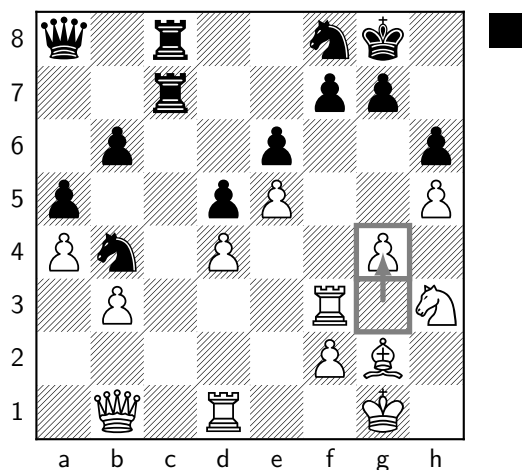

Zwarts stelling valt nu definitie in het ravijn, want mijn torens komen nu binnen en zwart krijgt nooit meer de controle over de stelling terug.

28... ♙c3 29 g5 ♙xf3 30 ♙xf3 ♙c3 31 ♖g2 h×g5 32 ♙c1

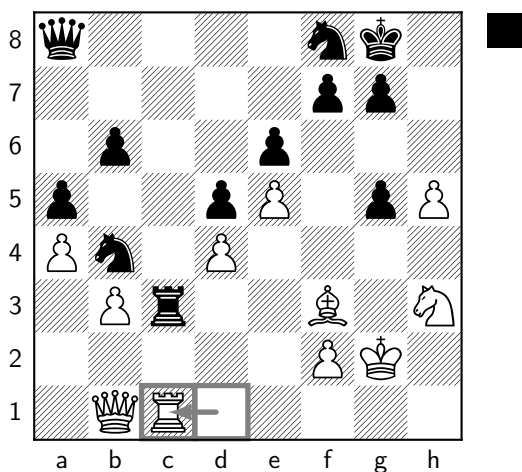

32 ♖xg5? ♜d8 33 ♗h3 ♜h4—+

32... ♜c8 33 ♜xc3 ♜xc3

En nu is het helemaal gedaan, het hele witte centrum wordt opgeveegd en ik heb nog steeds mijn gezonde stelling.

34 ♗xg5 ♜xd4 35 ♜c1 ♜xe5 36 h6 gxh6 37 ♗h3 ♗d3!

Maakt aan alle illusies een einde, Dd1 is verplicht, maar de resulterende stelling met drie pionnen minder is hopeloos, dus gaf mijn tegenstander hier op. Uiteindelijk best een goede partij van mijn kant denk ik, waarin wit eigenlijk vroeg in de partij inzette op het verkeerde plan met de manier waarop zijn stukken ontwikkeld waren. Tegen de tijd dat hij zijn damevleugel veilig stelde was het kwaad al geschied. Daarnaast een goede 5.5-2.5 overwinning van de team, en het was een goede zaterdagmiddag.

